Fax +32 030 9904733

Copies of the I/B. Please reproduce them without any changes except under special instruction from Bimar (Italy). The pages must be reproduced and folded in order to obtain a booklet A5 (+/- 148.5 mm width x 210 mm height). When folding, make sure you keep the good numbering when you turn the pages of the I/B. Don't change the page numbering. Keep the language integrity.

LIBRETTO ISTRUZIONI
NOTICE D'INSTRUCTIONS
INSTRUCTION BOOKLET
BEDIENUNGSANLEITUNG

TEKNOTORRE

VENTILATORE A COLONNA
TOWER FAN
STANDVENTILATOR
VENTILATEUR SUR PIED

mod. VC90.BI-VC90.NE (type FTF36B-LED)

ELETTRODOMESTICI

Fax +32 030 9904733

Copies of the I/B. Please reproduce them without any changes except under special instruction from Bimar (Italy). The pages must be reproduced and folded in order to obtain a booklet A5 (+/- 148.5 mm width x 210 mm height). When folding, make sure you keep the good numbering when you turn the pages of the I/B. Don't change the page numbering. Keep the language integrity.

Assemblaggio/Assembly/Montage

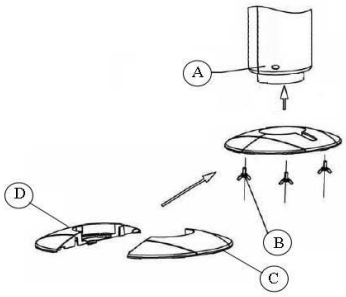

A. Colonna
B. Viti fissaggio
C. Guscio posteriore
D. Guscio anteriore

1. Tower fan
2. Attachment screws
3. Rear shell
4. Front shell

A. Standventilator
B. Befestigungsschrauben
C. Hintere Schale
D. Vordere Schale

A.Ventilateur surpied
B.Vis de fixation
C. Habillage arrière
D. Habillage avant

Pannello comandi/Control panel/ Bedienfelds/ boutons-poussoirs

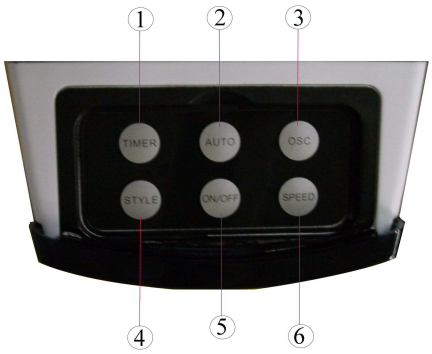

1. Pulsante timer
2. Pulsante funzione automatica
3. Pulsante oscillazione
4. Pulsante funzioni normal, natural, sleep
5. Pulsante On/off
6. Pulsante velocità

1. Timer button
2. Auto button
3. Oscillation button
4. Style button
5. On/Off button
6. Speed button

1. Touche Minuterie
2. Touche automatique
3. Touche oscillation
4. Touche Style
5. Touche On/Off
6. Touche vitesse

1. Taste timer
2. Taste Automatik-Funktion
3. Taste Waagrechte Schwenkbewegung
4. Taste Style
5. Taste On/Off
6. Taste speed

Telecomando/remote control / Fernbedienung/ Commande

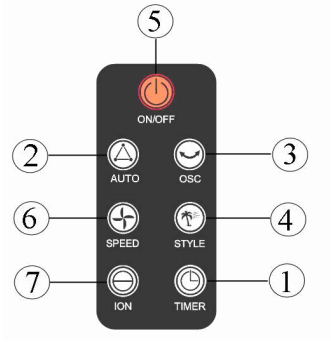

1. Pulsante timer
2. Pulsante funzione automatica
3. Pulsante oscillazione
4. Pulsante funzioni normal, natural, sleep
5. Pulsante On/off
6. Pulsante velocità
7. Pulsante Ion

1. Timer button
2. Auto button
3. Oscillation button
4. Style button
5. On/Off button
6. Speed button
7. Ion button

1. Touche Minuterie
2. Touche automatique
3. Touche oscillation
4. Touche Style
5. Touche On/Off
6. Touche vitesse
7. Touch Fonction ionisante

1. Taste timer
2. Taste Automatik-Funktion
3. Taste Waagrechte Schwenkbewegung
4.Taste Style
5. Taste On/Off
6. Taste speed
7. Taste Fonction ionisante

Copies of the I/B. Please reproduce them without any changes except under special instruction from Bimar (Italy). The pages must be reproduced and folded in order to obtain a booklet A5 (+/- 148.5 mm width x 210 mm height). When folding, make sure you keep the good numbering when you turn the pages of the I/B. Don't change the page numbering. Keep the language integrity.

Fax +32 030 9904733

Questo simbolo vi invita a leggere attentamente queste istruzioni prima dell'uso dell'apparecchio, ed eventualmente informare terzi, se necessario.

CONSERVARE IL LIBRETTO PER ULTERIORI CONSULTAZIONI.

Questo simbolo vi invita a prestare attenzione, ed a leggere gli specifici avvertimenti sul libretto istruzioni.

AVVERTENZE GENERALI

- Questo apparecchio è destinato solo all'impiego domestico, per la ventilazione di ambienti interni: non utilizzatelo per altro scopo. Ogni altro uso è da considerarsi improprio e pericoloso. Il costruttore non potrà essere ritenuto responsabile di eventuali danni derivanti da uso improprio, erroneo e irresponsabile e/o da riparazioni effettuate da personale non qualificato.
- Alcuni modelli possono essere corredati con porta aromi per la profumazione d'ambienti, ideali per uffici, soggiorni, ecc…Per diffondere gli aromi, inumidire con alcune gocce di oli/essenze (non inclusi) il filtro, senza eccedere nella quantità in modo da non danneggiare le vernici del ventilatore, per effetto dell'olio/liquido ossidante. Agganciare il porta aromi alla griglia anteriore o posteriore (comunque all'esterno) tramite i gancetti ricavati posteriormente.
- Non infilare alcun utensile o le dita fra le maglie della griglia di protezione della ventola.
- Non utilizzare l'apparecchio con temperatura ambiente superiore a 40°C.
- L'apparecchio non è destinato a essere usato da persone (bambini compresi) le cui capacità fisiche, sensoriali o mentali siano ridotte, oppure con mancanza di esperienza o di conoscenza, a meno che esse abbiano potuto beneficiare, attraverso l'intermediazione di una persona responsabile della loro sicurezza, di una sorveglianza o di istruzioni riguardanti l'uso dell'apparecchio. I bambini devono essere sorvegliati per sincerarsi che non giochino con l'apparecchio.
- L'apparecchio deve essere mantenuto fuori dalla portata di bambini.
- Attenzione: quando si utilizzano apparecchi elettrici, occorre sempre rispettare le precauzioni di sicurezza di base per evitare i rischi di incendio, di scosse elettriche e di lesioni fisiche.
- Non usare l'apparecchio se non funziona correttamente o se sembra danneggiato; in caso di dubbio rivolgersi a personale professionalmente qualificato.
- Assicurarsi che la ventola funzioni correttamente: nel caso contrario spegnere l'apparecchio e farlo controllare da personale professionalmente qualificato.
- Non spostare l'apparecchio durante il funzionamento.
- Scollegare sempre l'apparecchio dalla presa di corrente prima di assemblare, smontare e prima di pulire l'apparecchio.
- Se l'apparecchio non è in funzione togliere la spina dalla presa di corrente.
- Non lasciare l'apparecchio esposto agli agenti atmosferici (sole, pioggia, ecc.).
- Non toccare l'apparecchio con mani o piedi bagnati.
- Non tirare il cavo per spostare l'apparecchio.
- Non tirare il cavo d'alimentazione o l'apparecchio stesso per disinserire la spina dalla presa di corrente.
- Se il cavo di alimentazione è danneggiato, esso deve sostituito dal costruttore o dal suo servizio assistenza tecnica o comunque da una persona con qualifica similare, in modo da prevenire ogni rischio.

INSTALLAZIONE

- Dopo aver tolto l'imballaggio, assicurarsi dell'integrità dell'apparecchio; in caso di dubbio non utilizzarlo e rivolgersi a personale professionalmente qualificato. Gli elementi d'imballaggio (sacchetti di plastica, polistirolo espanso, chiodi, ecc.) non devono essere lasciati alla portata di mano di bambini in quanto potenziali fonti di pericolo, ma vanno smaltiti secondo le norme vigenti negli appositi contenitori per la raccolta differenziata.
- Prima di collegare l'apparecchio controllare che i valori di tensione riportati sulla targa dati corrispondano a quelli della rete elettrica. In caso di incompatibilità tra la presa e la spina dell'apparecchio, far sostituire la presa con altra di tipo adatto da personale professionalmente qualificato, il quale accerti che la sezione dei cavi della presa sia idonea alla potenza assorbita dall'apparecchio. In generale è sconsigliato l'uso di adattatori e/o prolunghe; se il loro uso si rendesse indispensabile, devono essere conformi alle vigenti

Fax +32 030 9904733

norme di sicurezza e la loro portata di corrente (ampères) non deve essere inferiore a quella massima dell'apparecchio.

- La presa di corrente deve essere facilmente accessibile in modo da poter disinserire con facilità la spina in caso di emergenza.
- Prima di ogni utilizzo verificare che l'apparecchio sia in buono stato, che il cordone elettrico non sia danneggiato: in caso di dubbio rivolgersi a personale professionalmente qualificato.
- Posizionare l'apparecchio lontano da:
  - fonti di calore (ad es. fiamme libere, fornello gas, ecc.)
  - contenitori di liquidi (ad esempio, lavelli ecc.) per evitare schizzi d'acqua o che vi possa cadere (distanza minima 2 metri)
  - tessuti (tende, ecc.) o materiali volatili che possano ostruire la griglia di aspirazione; verificare che anche la parte anteriore sia sgombra da materiali volatili (polvere, ecc.).
- Non posizionare il ventilatore su mensole.
- La superficie di appoggio deve essere stabile, non in pendenza (in quanto l'apparecchio potrebbe ribaltarsi) e liscia.
- Questo apparecchio non è destinato a essere fatto funzionare per mezzo di un temporizzatore esterno o con un sistema di comando a distanza separato, per evitare il rischio di incendio nel caso l'apparecchio sia coperto o sia posizionato in modo non corretto.
- Non allacciare l'apparecchio a sistemi di controllo termico o programmatore o timer o ad altro dispositivo che possa accendere l'apparecchio automaticamente, evitando così rischi di danni a persone, animali o cose.
- In caso di guasto o cattivo funzionamento spegnere l'apparecchio e farlo controllare da personale professionalmente qualificato; le riparazioni effettuate da personale non qualificato possono essere pericolose e fanno decadere la garanzia.

ASSEMBLAGGIO

Attenzione: utilizzare il ventilatore solo con la base assemblata.

Per l'assemblaggio si prenda come riferimento la fig.assemblaggio: avvitare per primo il guscio posteriore, poi quello anteriore, ed inserire attraverso le guide il cordone elettrico, assicurare il bloccaggio con le viti in dotazione.

USO

Prima di ogni utilizzo verificare che l'apparecchio sia in buono stato, che il cordone elettrico non sia danneggiato: se il cavo di alimentazione è danneggiato, esso deve sostituito dal costruttore o dal suo servizio assistenza tecnica o comunque da una persona con qualifica similare, in modo da prevenire ogni rischio.

Le funzioni del ventilatore possono essere azionate sia con la pulsantiera posta sul pannello comandi, che col telecomando. Il telecomando deve essere puntato nella direzione del pannello comandi; per il primo utilizzo bisogna sfilare la linguetta di plastica trasparente dalla sede della batteria (tipo di batteria CR2025).

Inserire la spina nella presa di corrente.

Ventilazione:

1) Per accendere il ventilatore, premere il tasto "ON/OFF" del telecomando o del pannello comandi. Il ventilatore si avvierà alla velocità minima.
2) Per selezionare la velocità desiderata, premere ripetutamente il tasto "SPEED": sul pannello comandi o sul telecomando (minima, media o massima).

Oscillazione orizzontale (destra-sinistra): si ottiene premendo l'apposito tasto "OSC" del telecomando o della pulsantiera. Per eliminare il movimento premere nuovamente il tasto "OSC".

Timer: questa funzione consente di impostare il tempo di funzionamento, al termine del quale l'apparecchio si arresta automaticamente.

- Per impostare il tempo di funzionamento, premere ripetutamente il tasto "TIMER" del telecomando o del pannello comandi: ad ogni pressione del tasto varia il tempo impostato, e sul pannello comandi si illumina la spia luminosa corrispondente al tempo selezionato (0,5 ora- 1 ora – 1,5 ore-2 or, ecc….): il tempo massimo è di 8 ore.
- Per disattivare il timer, spegnere l'apparecchio con il tasto "ON/OFF.

Fax +32 030 9904733

Modalità: il ventilatore può funzionare sia a velocità costante, che a due diverse velocità intermittenti: "*natural*", la ventola funziona alternativamente alla massima e media velocità, e si spegne per qualche istante. "*Sleep*" la ventola funziona alternativamente a velocità e intermittenze diverse da quella precedente. La selezione delle modalità, si esegue premendo l'apposito tasto "STYLE" del telecomando o della pulsantiera: ad ogni pressione del tasto varia la modalità.
Funzione ionizzante: produce un flusso di ioni negativi che neutralizzano ioni positivi presenti l'aria, questa funzione è attiva ogni volta che si preme il pulsante (7) solo dal telecomando.
Funzione automatica: in questa modalità il ventilatore funziona automaticamente a seconda della temperatura nella stanza, se la temperatura della stanza è superiore 25°C il ventilatore rimane sempre acceso, mentre se la temperatura della stanza è inferiore a 25°C il ventilatore non funziona; questa funzione è attiva ogni volta che si preme il pulsante (2).
Per spegnere il ventilatore, premere il tasto "ON/OFF" presente sul telecomando o sul pannello comandi, poi disinserire la spina dalla presa di corrente.
Per lunghi periodi di inattività, togliere la spina dalla presa di corrente.

PULIZIA E MANUTENZIONE
Attenzione: prima di eseguire le normali operazioni di pulizia, togliere la spina dalla presa di corrente.

- Per la pulizia utilizzare un panno morbido, leggermente inumidito; non utilizzare prodotti abrasivi o corrosivi.
- Non immergere nessuna parte del ventilatore in acqua o altro liquido: nel caso dovesse succedere non immergere la mano nel liquido ma per prima cosa togliere la spina dalla presa di corrente. Asciugare con cura l'apparecchio e verificare che tutte le parti elettriche siano asciutte: in caso di dubbio rivolgersi a personale professionalmente qualificato.
- E' indispensabile mantenere i fori di aerazione del motore liberi da polvere e lanugine.
- Controllare periodicamente che il cordone elettrico non sia danneggiato, per la sua sostituzione necessita un utensile speciale: rivolgersi ad un centro assistenza autorizzato anche per eventuali riparazioni.
- Per periodi lunghi di inutilizzo, è necessario stivare il ventilatore al riparo da polvere e umidità; consigliamo di utilizzare l'imballo originale.
- Se si decide di non utilizzare più l'apparecchio, si raccomanda di renderlo inoperante tagliando il cavo di alimentazione (prima assicurarsi d'aver tolto la spina dalla presa di corrente), e di rendere innocue quelle parti che sono pericolose qualora utilizzate per gioco dai bambini.
- Non disperdere nell'ambiente prodotti non biodegradabili, ma smaltirli nel rispetto delle norme vigenti. Alla fine della sua vita utile il prodotto non deve essere smaltito insieme ai rifiuti urbani. Può essere consegnato presso gli appositi centri di raccolta differenziata predisposti dalle amministrazioni comunali, oppure presso i rivenditori che forniranno questo servizio all'acquisto di un nuovo apparecchio. Smaltire separatamente un elettrodomestico consente di evitare possibili conseguenze negative per l'ambiente e per la salute derivanti da un suo smaltimento inadeguato e permette di recuperare i materiali di cui è composto al fine di ottenere un importante risparmio di energia e risorse. Per rimarcare l'obbligo di smaltire separatamente gli elettrodomestici, sul prodotto è riportato il marchio del contenitore di spazzatura mobile barrato. Si tenga presente che: i carter, la base, diffusore, il pannello comandi e la griglia sono in plastica. -I conduttori elettrici sono in rame rivestito in gomma. - Il motorino elettrico è composto da ferro e rame.

Fax +32 030 9904733

Copies of the I/B. Please reproduce them without any changes except under special instruction from Bimar (Italy). The pages must be reproduced and folded in order to obtain a booklet A5 (+/- 148.5 mm width x 210 mm height). When folding, make sure you keep the good numbering when you turn the pages of the I/B. Don't change the page numbering. Keep the language integrity.

Please read these instructions carefully before using the appliance, and instruct other persons using it, too, when necessary. **KEEP BOOKLET HANDY FOR FURTHER USE.**

GENERAL NOTICES

- This device is intended for home use only, to ventilate rooms, and in the manner described in this manual: do not use it for any other purpose. Any other use is to be considered inappropriate and therefore dangerous. The manufacturer cannot be held responsible for eventual damage caused by inappropriate, improper or irresponsible use and/or for repairs made to the product by unauthorised personnel.
- Some models can be provided with perfume diffusers to refresh the environment, ideal for offices, sitting rooms, etc… To diffuse the aromas, moisten the filter with a few drops of oil/essence (not included). Do not exaggerate the quantity because the oxidising effect of the oil could damage the paint on the fan. Attach the diffuser to the front or back grid (always outside) by means of the hooks on the back.
- Do not touch the appliance with wet hands or feet.
- Do not insert any tool, or your fingers, into the grille protecting the blades.
- This appliance is not intended for use by persons (including children) with reduced physical, sensory or mental capabilities, or lack of experience and knowledge, unless they have been given supervision or instruction concerning use of the appliance by a person responsible for their safety. Children should be supervised to ensure that they do not play with the appliance.
- The appliance must be kept out of children's reach.
- Attention: when using electric appliances, the basic safety precautions must always be observed to avoid risks of fire, electric shocks and physical injury.
- Make sure that the appliance is working correctly: if not, turn the appliance off and have it checked by professionally qualified personnel.
- Do not move the appliance when it is operating.
- Unplug the appliance when not in use.
- Do not use the appliance if it is not operating correctly or seems damaged; if in doubt, contact professionally qualified personnel.
- Do not use the device at room temperatures above 40 °C.
- Do not leave the device exposed to the weather (sun, rain, etc.).
- Do not pull on the cord to disconnect the plug from the socket.
- If the electric cord is damaged, it has to be replaced by the supplier or an authorized service center or a professionally qualified, to avoid any risks.

INSTALLATION

- After removing the packing materials, check the integrity of the heater; if you are unsure, do not use it and ask for qualified professional help. The packing materials (plastic bags, polystyrene foam, nails, etc.) must be kept out the reach of children because they are potential sources of danger.
- Before connecting the appliance, check that the voltage values shown on the data plate correspond to those of the electricity supply network. In the event of incompatibility between the electric outlet and the plug of the appliance, have the outlet replaced with another more suitable type by professionally qualified personnel, who will make sure that the section of the wires of the outlet is appropriate for the absorbed power of the appliance. In general, the use of adapters or extension cords is not recommended; if their use is indispensable, they must conform to existing safety standards and their current capacity (amperes) must not be less that the maximum of the applian ce.
- The power socket must be easy to reach so the plug can be removed quickly in case of emergency.
- To not place the appliance near sinks or other container of liquids (minimum distance of 2 meters) to avoid the risk of it falling in.

Copies of the I/B. Please reproduce them without any changes except under special instruction from Bimar (Italy). The pages must be reproduced and folded in order to obtain a booklet A5 (+/- 148.5 mm width x 210 mm height). When folding, make sure you keep the good numbering when you turn the pages of the I/B. Don't change the page numbering. Keep the language integrity.

Fax +32 030 9904733

- Do not place the appliance near an open flame, cooking or other heating appliance.
- Keep the fan far away from fabrics (curtains, etc.) or unstable materials that could obstruct the air intake grille; make sure that the front is free of unstable materials (dust, etc.).
- Make sure that the electric cord is not touching rough, hot or moving surfaces and not twisted or wrapped around the appliance.
- Stand the appliance on a horizontal, flat surface or table; do not stand on a inclined plane (the appliance could upset).
- Do not use the appliance with a timer or a programmer or with a system that can switch on the appliance automatically, to avoid risk of fire, since a fire risk exists if the heater is covered or positioned incorrectly.
- In the event of a breakdown or poor operation, turn the appliance off and ask for professionally qualified help.

ASSEMBLY

Attention: the fan can only be used if complete with the support base.

The fan can only be used if complete with the support base. To assemble it, refer to fig. assembly: first screw on the back shell, then the front, and inset the electric cord through the guide, making sure to lock it with the screws provided.

USE

Attention: the fan can be used only when completely and correctly assembled, that is complete with its base.

Before each use, verify that the unit is in good condition, the electric cord is not damaged, if the power cord is damaged, it must be replaced by the manufacturer or a competent qualified electrician or a person with similar qualifications, in order to avoid any risk.

The fan's functions can be controlled either with the keypad located on the control panel or with the remote control. The remote control must be pointed at the control panel; for the first use take off the tab transparent plastic of the batteri's side (type CR2025).

Insert the plug in the socket.

Ventilation:

- To turn the fan on, press the "ON/OFF" key on the remote control or the control panel. The fan will start at the minimum speed.
- To select the desired speed, repeatedly press the "SPEED" key: on the control panel shows the selected speed (minimum, medium or maximum).

Horizontal oscillation (right-left): this is controlled by the "OSC" key on the remote control or the pushbutton panel.To eliminate this motion, press the "OSC" key again.

Timer: this function allows setting the operating time and the fan will automatically stop at the end.

- To set the operating time, repeatedly press the "TIMER" key on the remote control or the control panel: every time the key is pressed, the time set is changed and the indicator light on the control panel lights corresponding to the time selected (0.5 hour, 1 hour, 1,5 hours, 2 hours, ecc….): the maximum time is 8 hours.

Mode: the fan can work at a constant speed or with two different intermittent speeds: In "*Natural*" mode, the fan alternates between the maximum and minimum speed and turns-off for several seconds. In "*Sleep*" mode, the fan alternates with speeds and interruptions different from the preceding. The mode is selected by pressing the "STYLE" key on the remote control or the control panel.

Ionising function: this produces a flow of negative ions which neutralise the positive ions in the air, this fuction is On then is selected the button (7) only on the remote control.

Auto function: at this mode, the fan will select proper automatically depending on the current select proper output automatically depending on the current room temperature and the system set temperature 25°C. If room temperature is more than 25°C, the motor will operate, if room temperature is less than 25°C, the motor will stop automatically. pressi it again to select normal mode (2).

To turn the fan off, press the "OFF" key on the remote control or control panel, then remove the plug from the socket.

When not in use for long periods, the plug must always be removed from the socket.

Fax +32 030 9904733

Copies of the I/B. Please reproduce them without any changes except under special instruction from Bimar (Italy). The pages must be reproduced and folded in order to obtain a booklet A5 (+/- 148.5 mm width x 210 mm height). When folding, make sure you keep the good numbering when you turn the pages of the I/B. Don't change the page numbering. Keep the language integrity.

CLEANING AND MAINTENANCE

Attention: before normal cleaning, remove the plug from the socket.

- Clean the body with soft, slightly damp, cloth; do not use abrasive or corrosive products.
- Do not immerse any part of the fan in water or other liquid: if this should happen, do not put your hand in the liquid, but first remove the plug from the socket. Carefully dry the appliance and make sure that all the electrical parts are dry: in the case of doubt, ask for professionally qualified help.
- It is essential that the motor's air holes be kept from dust and lint.
- Periodically check the electric cord for damage; its replacement requires a special tool: contact an authorized service center, also for any repairs.
- If the fan will not be used for long periods, it must be protected from dust and humidity; we recommend storing it in its original packaging.
- Should you decide not to use the appliance any more, we recommend making it inoperative by cutting the power cord (after making sure you have disconnected the plug from the socket) and make dangerous parts harmless if children are allowed to play with them.
- Do not dispose of non-biodegradable products in the environment but dispose of them in accordance with current law. At the end of its working life, the product must not be disposed of as urban waste. It must be taken to a special local authority differentiated waste collection centre or to a dealer providing this service. Disposing of a household appliance separately avoids possible negative consequences for the environment and health deriving from inappropriate disposal and enables the constituent materials to be recovered to obtain significant savings in energy and resources. Keep in mind that: -control panel, the fan and the body are plastic. -wires of copper covered with rubber. –Electric motor is of iron and copper made.

Fax +32 030 9904733

Copies of the I/B. Please reproduce them without any changes except under special instruction from Bimar (Italy). The pages must be reproduced and folded in order to obtain a booklet A5 (+/- 148.5 mm width x 210 mm height). When folding, make sure you keep the good numbering when you turn the pages of the I/B. Don't change the page numbering. Keep the language integrity.

Bitte lesen Sie vor der Benutzung des Gerätes sorgfältig diese Anleitungen und setzen Sie gegebenenfalls Dritte darüber in Kenntnis. **GEBRAUCHSANLEITUNG ZUM WEITREN NACHSCHLAGEN AUFBEWAHREN.**

ALLGEMEINE HINWEISE

- Dieses Gerät ist ausschließlich für den Gebrauch im Haushalt zum Ventilieren der Räume bestimmt und darf nur in der in dieser Bedienungsanleitung beschriebenen Weise gebraucht werden: Verwenden Sie es zu keinem anderen Zweck. Jede andere Anwendung wird als unsachgemäß und deshalb gefährlich betrachtet. Wir übernehmen keine Haftung für Schäden, welche durch unsachgemäße Behandlung entstanden sind und/oder für Reparaturen, die nicht von Fachpersonal gemacht sind.
- Einige Modelle können mit einem Dufthalter ausgestattet sein, um für frischen Raumduft zu sorgen; ideal für Büros, Wohnzimmer usw...Zum Duften den Filter mit einigen Öl/Essenztropfen (nicht mitgeliefert) befeuchten, ohne mit der Menge zu übertreiben, um den Lack des Ventilators durch die Oxidationswirkung des Öls/der Flüssigkeit nicht zu beschädigen. Den Dufthalter an das vordere oder hintere Gitter hängen (grundsätzlich an der Außenseite) und dazu die speziellen Haken benutzen.
- Benutzen Sie das Gerät nicht, wenn es nicht einwandfrei funktioniert oder beschädigt zu sein scheint. Im Zweifelsfall wenden Sie sich an eine Fachkraft.
- Das Gerät niemals mit nassen oder feuchten Händen oder Füßen berühren.
- Keinesfalls ein Werkzeug oder die Finger durch das Schutzgitter des Flügelrads einführen.
- Verwenden Sie das Gerät nicht bei Umgebungstemperaturen über 40°C.
- Setzen Sie das Gerät nicht der Witterung (direkte Sonneneinstrahlung, Regen usw.) aus.
- Ziehen Sie nicht am Kabel, um den Netzstecker aus der Steckdose zu ziehen.
- Ziehen Sie nie am Netzkabel, um das Gerät zu versetzen.
- Personen (einschließlich Kinder), die aufgrund ihrer physischen, sensorischen oder geistigen Fähigkeiten oder ihrer Unerfahrenheit oder Unkenntnis nicht in der Lage sind, das Gerät sicher zu benutzen, sollten dieses Gerät nicht ohne Aufsicht oder Anweisung durch eine verantwortliche Person benutzen. Kinder sollten beaufsichtigt werden, um sicherzustellen, dass sie nicht mit dem Gerät spielen.
- Bewahren Sie das Gerät außer Reichweite von Kindern auf.
- Achtung: Beim Umgang mit Elektrogeräten immer die grundsätzlichen Sicherheitsmaßnahmen beachten. Damit vermeiden Sie Brandgefahr sowie die Gefahr von Stromschlägen und Körperverletzungen.
- Eine beschädigte Anschlussleitung muss von dem Lieferanten, von einem Kundendienst oder von einem Fachmann ausgewechselt werden.

INSTALLATION

- Prüfen Sie nach dem Auspacken, ob das Gerät unversehrt ist; benutzen Sie im Zweifelsfall auf keinen Fall das Gerät und wenden Sie sich an eine Fachkraft. Lassen Sie das Verpackungsmaterial (Kunststoffbeutel, PS- Hartschaum, Nägel usw.) nicht in Reichweite von Kindern. Es stellt eine Gefahrenquelle für Kinder dar.
- Kontrollieren Sie, ob die Netzspannung mit der auf dem Gerät vermerkten Spannung übereinstimmt bevor Sie den Stecker in die Steckdose stecken. Die Steckdose muss geerdet sein. Im Fall einer Unvereinbarkeit zwischen dem Stecker und der Steckdose, lassen Sie die Anschlussleitung von einem Fachmann auswechseln, der sich vergewissern wird, dass die Netzspannung mit der der Anschlussleitung übereinstimmt. Im Allgemeinen ist es abgeraten Verlängerungsschnur oder Adapter zu benutzen. Falls es jedoch unbedingt notwendig wäre, diese zu benutzen, vergewissern Sie sich, dass diese den geltenden Sicherheitsvorschriften entsprechen, und dass deren Stromstärke nicht niedriger ist, als die maximale Stromstärke des Gerätes.
- Die Steckdose muss leicht zugänglich sein: Damit kann der Stecker im Bedarfsfall problemlos aus der Steckdose gezogen werden.

Copies of the I/B. Please reproduce them without any changes except under special instruction from Bimar (Italy). The pages must be reproduced and folded in order to obtain a booklet A5 (+/- 148.5 mm width x 210 mm height). When folding, make sure you keep the good numbering when you turn the pages of the I/B. Don't change the page numbering. Keep the language integrity.

Fax +32 030 9904733

- Stellen Sie das Gerät nicht zu nahe an Waschbecken oder Flüssigkeitsbehältern auf (Mindestabstand 2 Meter), um zu verhindern, dass es in sie hinein fallen kann.
- Stellen Sie den Ventilator entfernt von Vorhängen u.ä. auf, um zu verhindern, dass das Schutzgitter auf der Saugseite verdeckt wird. Vergewissern Sie sich auch, dass der vordere Teil sauber ist (Staub usw.).
- Stellen Sie sicher, dass das Netzkabel nicht über scharfe Kanten oder heiße oder bewegliche Teile verläuft. Es darf auch nicht um das Gerät gewickelt bzw. aufgewickelt sein.
- Stellen Sie das Gerät auf eine waagerechte, ebene und stabile Fläche auf; stellen Sie es nicht auf eine schräge Fläche auf (das Gerät könnte umkippen).
- Um Feuergefahr zu umgehen, benutzen Sie das Gerät nicht mit einer Zeitschaltuhr, einem Programmierungssystem oder mit einem System, Zum Vermeiden von Brandgefahr, falls das Gerät abgedeckt ist oder nicht ordnungsgemäß positioniert ist.
- Schalten Sie das Gerät bei einem Defekt oder einer Störung ab und lassen Sie dasselbe von einer Fachkraft kontrollieren.

MONTAGE

Der Ventilator darf nur mit dem Standfuß verwendet werden. Halten Sie sich bei der Montage des Fußes an die Anleitungen der Abbildung montage: schrauben Sie als erstes die hintere und danach die vordere Schale an; führen Sie das Elektrokabel ein und sichern Sie den Fuß und sichern Sie den Fuß mit den beiliegenden Schrauben.

GEBRAUCH

Sie können die Funktionen des Ventilators sowohl mit dem Bedienfeld als auch mit der Fernbedienung wählen. Vor Gebrauch müssen Sie die Batterien in die Fernbedienung einsetzen. Öffnen Sie hierzu die Klappe auf der Rückseite, setzen Sie zwei Batterie vom Type (CR2025).
Stecken Sie den Netzstecker in die Netzsteckdose.

Ventilation:

1) Drücken Sie die Taste "ON/OFF" der Fernbedienung oder des Bedienfelds, um den Ventilator einzuschalten. Der Ventilator schaltet sich mit der niedrigsten Geschwindigkeit ein.
2) Für die Wahl der gewünschten Geschwindigkeit müssen Sie wiederholt die Taste "SPEED" drücken: Auf dem Bedienfeld leuchtet die der gewählten Geschwindigkeit entsprechende Kontrolllampe auf (langsame, mittlere oder maximale Geschwindigkeit).

Waagrechte Schwenkbewegung (rechts-links): Zum Aktivieren der Schwenkbewegung müssen Sie die Taste "OSC" auf der Fernbedienung oder dem Bedienfeld drücken. Zum Stoppen der Bewegung drücken Sie erneut die Taste "OSC" (die zugehörige Kontrolllampe erlischt dann wieder).

Timer: Mit dieser Funktion können Sie die Betriebsdauer einstellen, nach deren Ablauf das Gerät automatisch ausgeschaltet wird.

- Zum Einstellen der Betriebsdauer drücken Sie die Taste "TIMER" der Fernbedienung oder des
- Bedienfelds: Die eingestellte Zeit ändert sich mit jedem Drücken der Taste und auf dem Bedienfeld leuchtet die der gewählten Zeit entsprechende Kontrolllampe auf (0,5 Stunde - 1 Stunde – 1,5 Stunden,….): Es kann eine Zeit von maximal 8 Stunden eingestellt werden.

Betriebsart: Der Ventilator kann sowohl mit konstanter Geschwindigkeit als auch mit zwei verschiedenen, intermittierenden Geschwindigkeiten funktionieren: "*Natural*": Der Ventilator läuft abwechselnd mit der maximalen und der mittleren Geschwindigkeit und schaltet sich für kurze Zeit aus. "*Sleep*": Der Ventilator läuft abwechselnd mit von den vorherigen verschiedenen Geschwindigkeiten und Pausenzeiten. Für die Wahl der Betriebsart drücken Sie die Taste "STYLE" der Fernbedienung oder des Bedienfelds: Die Betriebsart wechselt bei jeder Betätigung der Taste und die entsprechende Kontrolllampe ("*Natural* " oder "*Sleep*") leuchtet auf.

Ionisierende Funktion: Zur Produktion negativer Ionen, welche die positiven Ionen in der Luft neutralisieren, zum Aktivieren der Schwenkbewegung müssen Sie die Taste (7) Fernbedienung.
Automatik-Funktion: In diesem Modus arbeitet der Lüfter automatisch je nach Temperatur im Raum, wenn die Raumtemperatur 25 ° C überschreitet, wird der Lüfter immer an, und wenn die Raumtemperatur sinkt unter 25 ° C ist der Ventilator nicht funktioniert; diese Funktion aktiviert ist jedes Mal, wenn Sie die Taste drücken (2).
Zum Ausschalten des Ventilators müssen Sie die Taste "ON/OFF" der Fernbedienung oder des Bedienfelds drücken und den Netzstecker aus der Netzsteckdose ziehen.

Bei längerem Gerätestillstand den Stecker aus der Steckdose ziehen.

Copies of the I/B. Please reproduce them without any changes except under special instruction from Bimar (Italy). The pages must be reproduced and folded in order to obtain a booklet A5 (+/- 148.5 mm width x 210 mm height). When folding, make sure you keep the good numbering when you turn the pages of the I/B. Don't change the page numbering. Keep the language integrity.

Fax +32 030 9904733

REINIGUNG UND PFLEGE

Achtung: ziehen Sie den Netzstecker aus der Netzsteckdose, bevor Sie das Gerät reinigen.

- Verwenden Sie zum Reinigen ein weiches, leicht feuchtes Tuch. Verwenden Sie keine scheuernden oder aggressiven Reinigungsmittel.
- Vergewissern Sie sich von Zeit zu Zeit, dass das Sauggitter nicht von Flaum und Fasern verstopft ist. Sollte das Filter verschmutzt sein, Gitters auf der Rückseite lösen und dasselbe abnehmen; d trocknen und wieder korrekt einsetzen. Das Gitter wieder einbauen und mit den beiden Befestigungsschrauben anbringen. Die Schrauben vorschriftsmäßig anziehen.
- Kein Teil des Ventilators darf in Wasser oder andere Flüssigkeiten eingetaucht werden: Sollte dies geschehen, keinesfalls die Hand in die Flüssigkeit tauchen, sondern als Erstes den Netzstecker aus der Netzsteckdose ziehen. Trocknen Sie das Gerät sorgfältig und vergewissern Sie sich, dass alle elektrischen Teile trocken sind: Wenden Sie sich im Zweifelsfall an einen Fachmann.
- Die Lüftungsöffnungen des Motors müssen unbedingt frei von Staub und sonstigen Verunreinigungen gehalten werden.
- Vergewissern Sie sich regelmäßig, dass das Netzkabel intakt ist. Für den Austausch benötigt man ein Spezialwerkzeug: Wenden Sie sich - auch für eventuelle Reparaturen - an ein Kundendienstzentrum.
- Wenn Sie den Ventilator längere Zeit nicht verwenden wollen, müssen Sie ihn geschützt vor Staub und Feuchtigkeit aufbewahren. Wir empfehlen Ihnen, hierzu die Originalverpackung zu verwenden.
- Wenn Sie vorhaben, das Gerät nicht mehr zu verwenden, sollten Sie es unbrauchbar machen, indem Sie das Netzkabel abschneiden. Vergewissern Sie sich vorher, dass Sie den Netzstecker aus der Netzsteckdose gezogen haben! Außerdem sollten Sie dafür Sorge tragen, dass die gefährlichen Teile keine Verletzungen verursachen können, wenn Sie von Kindern zum Spielen verwendet werden.
- Belasten Sie die Umwelt nicht mit Produkten, die biologisch nicht abbaubar sind, sondern entsorgen Sie dieselben im Einklang mit den geltenden Vorschriften. Am Ende seiner Nutzzeit darf das Produkt nicht zusammen mit dem Stadtmüll beseitigt werden. Es kann zu den eigens von den städtischen Behörden eingerichteten Sammelstellen oder zu den Fachhändlern, die einen Rücknahmeservice anbieten, gebracht werden. Die getrennte Entsorgung eines Haushaltsgerätes vermeidet mögliche negative Auswirkungen auf die Umwelt und die menschliche Gesundheit, die durch eine nicht vorschriftsmäßige Entsorgung bedingt sind. Zudem wird die Wiederverwertung des Materials, aus dem sich das Gerät zusammensetzt, ermöglicht, was wiederum eine erhebliche Einsparung an Energie und Ressourcen mit sich bringt. Das Produkt ist mit einer durchgestrichenen Mülltonne gekennzeichnet, um an die Verpflichtung zur getrennten Entsorgung von elektrischen Haushaltsgeräten zu erinnern. Beachten Sie bitte, dass: die Verkleidungen, der Sockel, der Luftverteiler, die Bedienblende und das Lüftungsgitter aus Kunststoff sind. - Die elektrischen Leiter sind aus Kupferdrähten mit Gummiisolierung. – Der Elektromotor besteht aus Eisen und Kupfer.

Fax +32 030 9904733

Copies of the I/B. Please reproduce them without any changes except under special instruction from Bimar (Italy). The pages must be reproduced and folded in order to obtain a booklet A5 (+/- 148.5 mm width x 210 mm height). When folding, make sure you keep the good numbering when you turn the pages of the I/B. Don't change the page numbering. Keep the language integrity.

Nous vous prions de lire attentivement ces instructions avant d'utiliser l'appareil et de les divulguer à toutes les personnes qui pourraient en avoir besoin. **GARDEZ-LES A PORTEE DE MAIN.**

AVERTISSEMENTS GÉNÉRAUX

- Cet appareil est destiné exclusivement à l'emploi domestique pour la ventilation des pièces et conformément aux modalités indiquées dans le présent manuel : ne l'utilisez pour aucune autre destination. Tout autre usage est considéré comme inopportun et donc dangereux. Aucune responsabilité ne peut être engagée pour des détériorations dues à une utilisation inappropriée ou non conforme au mode d'emploi et/ou pour des réparations faites par du personnel non autorisé.
- Certains modèles peuvent être associés à un diffuseur d'arômes pour parfumer l'ambiance. Parfait pour le bureau, le salon, etc. Pour diffuser les aromes, verser quelques gouttes d'huile/d'essences (non incluses) sur le filtre ; ne pas exagérer en quantité pour ne pas risquer d'endommager la peinture du ventilateur à cause de l'huile/du liquide oxydant. Accrocher le diffuseur d'arômes à la grille de devant ou de derrière (toujours à l'extérieur) grâce aux crochets situés à l'arrière.
- Ne touchez pas l'appareil les pieds ou les mains mouillés.
- N'introduisez aucun outil ni les droits entre les mailles de la grille de protection de l'hélice.
- N'utilisez pas l'appareil à une température ambiante supérieure à 40°C.
- Ne laissez pas l'appareil exposé aux agents atmosphériques (soleil, pluie, etc.).
- Ce produit n'est pas prévu pour être utilisé par des personnes (y compris les enfants) possédant des capacités physiques, sensorielles ou mentales réduites ou bien une expérience et connaissance insuffisante, à moins qu'elles ne se trouvent sous la surveillance de quelqu'un ou qu'elles n'aient reçu des instructions concernant l'utilisation de l'appareil de la part des personnes responsables de leur sécurité. Il convient de surveiller les enfants pour s'assurer qu'ils ne jouent pas avec l'appareil.
- Tenir hors de portée des enfants.
- Attention: pendant l'emploi d'appareils électriques, les consignes de sécurité doivent toujours être respectées afin d'éviter tout risque de feu, électrocution ou blessure.
- N'utilisez pas l'appareil s'il ne fonctionne pas correctement ou semble endommagé ; en cas de doute, adressez-vous à un technicien spécialisé.
- Ne tirez pas sur le câble pour déplacer l'appareil.
- Ne tirez pas sur le câble d'alimentation ou sur l'appareil lui-même pour débrancher la fiche de la prise de courant.
- Si le câble est endommagé, il doit être obligatoirement remplacé par un service qualifié compétent ou par une personne qualifiée.

INSTALLATION

- Après avoir enlevé l'emballage, s'assurer de l'intégrité de l'appareil; en cas de doute, ne pas l'utiliser et s'adresser à un personnel qualifié professionnellement. On ne doit pas laisser les éléments d'emballage (sachets en matière plastique, polystyrène expansé, clous, etc...) à portée de main des enfants étant donné que ce sont des sources de danger potentielles.
- Avant d'utiliser l'appareil, vérifiez que la tension du réseau corresponde bien à celle indiquée sur la plaque signalétique de l'appareil. En cas d'incompatibilité entre la prise et la fiche de l'appareil, faites remplacer le cordon d'alimentation par un service qualifié compétent qui devra s'assurer que la tension du cordon corresponde à la tension du réseau électrique. En général l'utilisation d'adaptateurs ou de rallonges est déconseillée; cependant, s'il s'avère indispensable d'en utiliser, ils doivent être conformes aux normes de sécurité en vigueur et leur ampérage ne peut pas être inférieur au maximum de l'appareil.
- La prise secteur doit être facile d'accès afin de pouvoir débrancher facilement l'appareil en cas d'urgence.
- Avant chaque utilisation, vérifier si l'appareil est en bon état, si le cordon électrique n'est pas endommagé : en cas de doute, il faut s'adresser au personnel qualifié professionnellement.

Copies of the I/B. Please reproduce them without any changes except under special instruction from Bimar (Italy). The pages must be reproduced and folded in order to obtain a booklet A5 (+/- 148.5 mm width x 210 mm height). When folding, make sure you keep the good numbering when you turn the pages of the I/B. Don't change the page numbering. Keep the language integrity.

Fax +32 030 9904733

- Ne pas placer l'appareil à proximité de lavabos ou de récipients contenant des liquides (distance minimum 2 mètres) afin d'éviter qu'il risque de tomber dedans.
- Placer le ventilateur éloigné de tissus (rideaux, etc.) ou de matériaux volatiles susceptibles de boucher la grille d'aspiration ; vérifier que la partie antérieure aussi est libre de matériaux volatiles (poussière, etc.).
- Placez l'appareil sur une surface horizontale, plane et stable; ne le mettez pas sur une surface inclinée (l'appareil pourrait tomber).
- N'utilisez pas l'appareil avec une minuterie ou un programmateur ou avec un système qui peut mettre l'appareil en marche automatiquement, pour éviter tout risque d'incendie si l'appareil est couvert ou situé en position non appropriée.
- En cas de panne ou de mauvais fonctionnement, éteindre l'appareil et le faire contrôler par un personnel qualifié professionnellement.

MONTAGE

Le ventilateur ne peut être utilisé qu'avec sa base de support. Pour le montage, se référer à la figure montage: visser tout d'abord l'habillage avant puis celui arrière, introduire à travers le guide le cordon d'alimentation électrique; assurer le blocage avec les vis fournies.

UTILISATION

Les fonctions du ventilateur peuvent être actionnées soit à travers les boutons-poussoirs situés sur le tableau de commande, soit à l'aide de la télécommande. Introduire le pile (type CR2025), puis pointer la télécommande en direction du tableau de commande.

Introduire la fiche dans la prise de courant.

Ventilation :

1) Pour allumer le ventilateur, appuyer sur la touche "ON/OFF" de la télécommande ou du tableau de commande. Le ventilateur démarre à la vitesse minimum.
2) Pour sélectionner la vitesse souhaitée, appuyer à plusieurs reprises sur la touche "SPEED": on verra s'allumer sur le tableau de commande la lampe témoin qui correspond à la vitesse sélectionnée (minimum, moyenne ou maximum).

Oscillation horizontale (droite-gauche): appuyer sur la touche "OSC" de la télécommande ou du tableau à poussoirs. Pour supprimer le mouvement, appuyer à nouveau sur la touche "OSC".

Minuterie: cette fonction permet de configurer le temps de fonctionnement au terme duquel l'appareil s'arrête automatiquement.

- Pour définir le temps de fonctionnement, appuyer à plusieurs reprises sur la touche "TIMER" de la télécommande ou du tableau de commande. À chaque pression de la touche, le temps programmé varie et le témoin lumineux correspondant au temps sélectionné s'allume sur le tableau de commande (0,5 heure - 1 heure – 1,5 heures - 2 heures, …..) : le temps maximum est de 8 heures.

Mode: le ventilateur peut fonctionner soit à vitesse constante, soit à deux vitesses intermittentes différentes : "*Natural*", le rotor du ventilateur fonctionne de façon alternée à la vitesse maximum et à la vitesse intermédiaire, et s'éteint quelques instants. "*Sleep*" le rotor du ventilateur fonctionne de façon alternée à des vitesses et des intermittences différentes des précédentes. Pour sélectionner le mode de fonctionnement, il faut appuyer sur la touche "STYLE" de la télécommande ou du tableau à poussoirs : à chaque pression de la touche, le mode de fonctionnement change ; quand les modes " *Natural* " ou "*Sleep*" respectivement sont sélectionnés, le témoin lumineux correspondant s'allume.

Fonction ionisante : elle produit un flux d'ions négatifs qui neutralisent les ions positifs présents dans l'air, pour l'obtenir, appuyer sur le bouton (7) de la télécommande.

Fonction automatique: Dans ce mode, le ventilateur fonctionne automatiquement en fonction de la température dans la pièce si la température ambiante dépasse 25 ° C, le ventilateur est toujours activé, et si la température ambiante descend en dessous de 25 ° C, le ventilateur ne fonctionne pas; cette fonction est activée chaque fois que vous appuyez sur la touche (2).

Pour éteindre le ventilateur, appuyer sur la touche "ON/OFF" de la télécommande ou du tableau de commande, puis débrancher la fiche de la prise de courant.

En cas d'inutilisation prolongée, débrancher la fiche de la prise de courant.

Fax +32 030 9904733

Copies of the I/B. Please reproduce them without any changes except under special instruction from Bimar (Italy). The pages must be reproduced and folded in order to obtain a booklet A5 (+/- 148.5 mm width x 210 mm height). When folding, make sure you keep the good numbering when you turn the pages of the I/B. Don't change the page numbering. Keep the language integrity.

NETTOYAGE ET ENTRETIEN

Attention: avant d'exécuter les opérations de nettoyage ordinaires, débrancher la fiche de la prise de courant.

- Pour le nettoyage, utiliser un chiffon doux, légèrement humide ; éviter les produits abrasifs ou corrosifs.
- Ne plonger aucune partie du ventilateur dans l'eau ou dans un autre liquide ; si cela devait arriver, ne pas plonger la main dans le liquide, mais débrancher avant toute chose la fiche de la prise de courant. Sécher l'appareil avec soin et vérifier que toutes les parties électriques sont sèches: en cas de doute, s'adresser à un personnel professionnel qualifié.
- Il est indispensable de maintenir les trous d'aération du moteur dégagés de toute présence de poussière et de particules textiles.
- Vérifier périodiquement que le cordon électrique n'est pas endommager ; son remplacement requiert le cas échéant l'emploi d'un outil spécial : s'adresser à un centre après-vente agréé même pour les réparations éventuelles.
- En cas de longues périodes d'inutilisation, ranger le ventilateur à l'abri de la poussière et de l'humidité ; nous recommandons d'utiliser son emballage original.
- Si l'on décide de ne plus utiliser l'appareil, il est recommandé de le rendre inopérant en coupant le câble d'alimentation (s'assurer au préalable d'avoir débranché la fiche de la prise de courant) et de rendre inoffensives les parties qui sont dangereuses si des enfants devaient s'en servir pour jouer.
- Ne pas jeter dans l'environnement des produits non biodégradables, mais les éliminer dans le respect des réglementations en vigueur. À la fin de sa vie utile, ne pas jeter le produit avec les ordures ménagères. Vous pouvez le remettre à un centre de collecte en tri sélectif dépendant de l'administration municipale, ou aux revendeurs qui assurent ce service. En séparant les composants d'un électroménager avant de les jeter, on évitera les conséquences négatives pour l'environnement et la santé qui pourraient dériver d'une élimination inappropriée et on pourra récupérer les matériaux composants et obtenir un gain important d'énergie et de ressources. Pour rappeler l'obligation d'éliminer séparément les appareils électroménagers, le produit porte le symbole d'un conteneur à ordures barré. Prendre en compte que : les carters, la base, le diffuseur, le tableau de commandes et la grille sont en plastique. -Les conducteurs électriques sont en cuivre revêtus de caoutchouc. - Le moteur électrique est composé de fer et de cuivre.

Fax +32 030 9904733

Copies of the I/B. Please reproduce them without any changes except under special instruction from Bimar (Italy). The pages must be reproduced and folded in order to obtain a booklet A5 (+/- 148.5 mm width x 210 mm height). When folding, make sure you keep the good numbering when you turn the pages of the I/B. Don't change the page numbering. Keep the language integrity.

Fax +32 030 9904733

Copies of the I/B. Please reproduce them without any changes except under special instruction from Bimar (Italy). The pages must be reproduced and folded in order to obtain a booklet A5 (+/- 148.5 mm width x 210 mm height). When folding, make sure you keep the good numbering when you turn the pages of the I/B. Don't change the page numbering. Keep the language integrity.

ELETTRODOMESTICI
>>QUALITA' E DESIGN, UNA STORIA ITALIANA

Via G.Amendola, 16/18
25019 Sirmione (BS) – ITALY
www.bimar-spa.it e-mail: info@bimar-spa.it
Servizio clienti Bimar: 8955895542